An illustration of a classroom scene. A female teacher with dark hair, wearing a white blouse and dark pants, stands on the left, pointing with a white chalk at a large green chalkboard. The chalkboard contains the text 'Ordonanța de urgență nr. 55/2002 privind regimul de deținere al câinilor periculoși sau agresivi'. To the right of the chalkboard is a wooden desk with a stack of books (yellow, orange, and pink), a red apple, and a blue and white globe. A hanging plant in a brown pot is positioned above the desk. In the top left corner, there is a string of colorful triangular bunting flags (blue, pink, orange, blue). A small green plant is visible in the bottom center foreground.

Ordonanța de urgență nr.
55/2002 privind regimul de
deținere al câinilor periculoși
sau agresivi

Prin câini periculoși se înțelege câinii aparținând următoarelor rase, grupate in doua categorii:

1

Câinii de lupta și de atac, asimilati prin caracterele morfologice cu caini de tipul PitBull, Boerbull, Bandog si metisii lor;

2

Câinii din rasele Staffordshire Bull Terrier, American Staffordshire Terrier, Tosa, Rottweiler, Dog Argentinian, Mastino Napolitano, Fila Brasileiro, Mastiff, Ciobanesc Caucazian, Cane Corso si metisii lor.

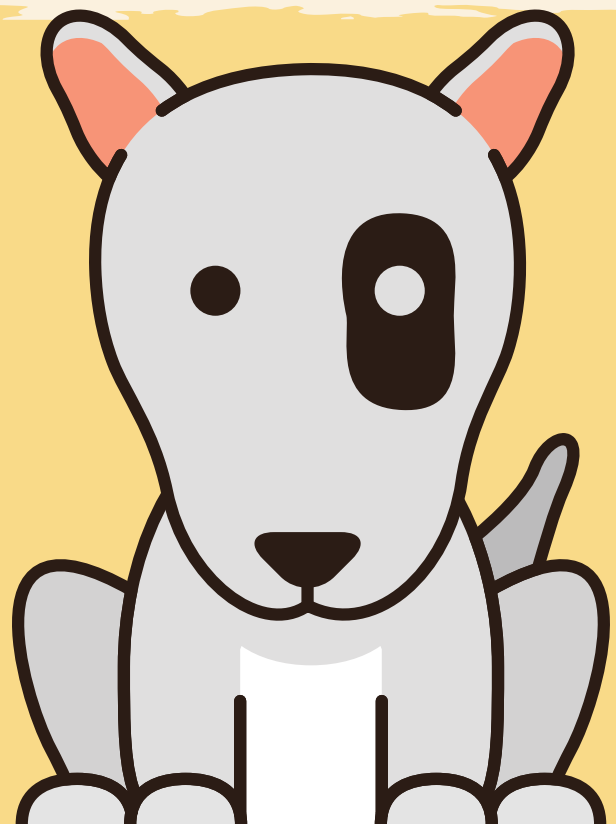



Prin câini agresivi se înțelege:

- orice câine care, fără s fie provocat, mușcă sau atacă persoane ori animale domestice în locuri publice sau private;
- orice câine care participa la lupte între câini sau care a fost antrenat în acest scop.

Obligațiile detinătorilor de câini și condițiile deținerii acestora

Deținătorii de animale trebuie să aibă minim 18 ani, să aibă capacitate deplină de exercitiu și să nu fi fost condamnați pentru săvârșirea unei infracțiuni contra persoanei.

Proprietarii sau deținătorii temporari ai câinilor au obligația să înregistreze câinii la Asociația Chinologica Română și la secția de poliție de care aparțin.

Să înscrie în mod vizibil, la intrarea în apartament sau în imobil ori pe împrejurimea aferentă imobilului respectiv, avertismentul „Câine periculos” sau, după caz, „Câine agresiv”.





Accesul câinilor periculoși în localurile publice, în mijloacele de transport în comun, precum și în alte locuri publice, cu excepția drumurilor publice și a căilor de acces către acestea, este interzis.

Accesul câinilor pe drumurile publice și pe caile de acces către acestea este permis numai dacă aceștia poartă botniță și sunt ținuți în zgardă și lesă sau ham de către proprietar ori de către deținătorul temporar.



Prevederile nu se aplica unitaților
de poliție, jandarmerie, celorlalte
unitati militare, vămilor și
serviciilor publice de securitate,
protecție si pază.

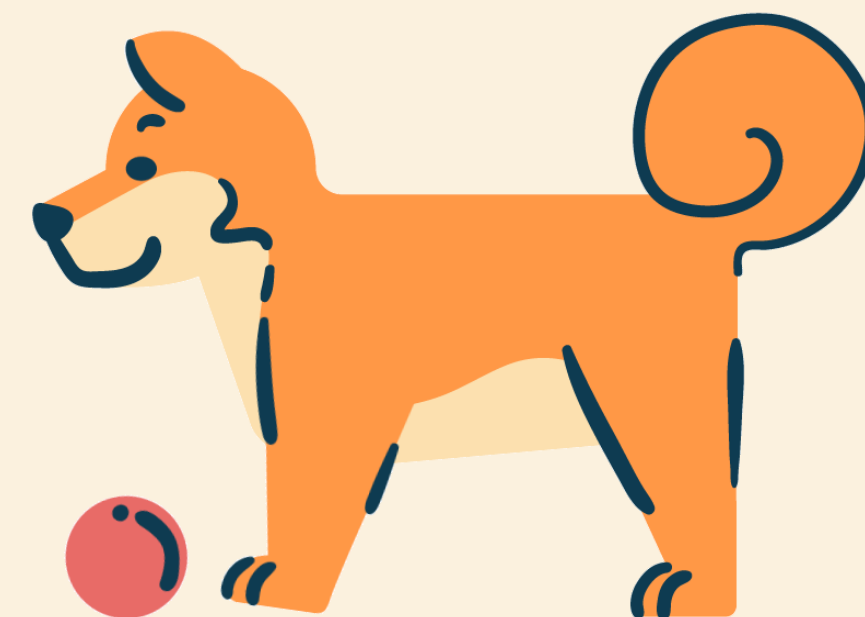



INFRAȚIUNI ȘI CONTRAVENȚII

Constituie infracțiune:

- Neluarea de către proprietarul câinelui sau deținătorul temporar al acestuia a măsurilor de prevenire a atacului canin asupra unei persoane, dacă atacul a avut loc;
- Introducerea în țară sau comercializarea câinilor din rasele Pit Bull, Boerbull, Bandog;
- Fapta persoanei de a organiza lupte între câini, de a-i pregăti în acest scop, precum și de a participa cu câini la astfel de lupte

Constituie contravenție:

- neluarea măsurilor de prevenire a atacului canin de către proprietarul sau deținătorul temporar al câinelui, dacă fapta s-a soldat cu rănirea sau cu uciderea unui animal domestic;
- neanunțarea la poliție a pierderii sau a decesului câinilor periculoși sau agresivi, de către proprietar sau de către persoana care îi are în pază, în termen de 48 de ore de la constatare;
- nerespectarea condițiilor prevăzute de lege pentru a fi proprietar al unui câine periculos sau agresiv;
- neînregistrarea câinilor periculoși sau agresivi la Asociația Chinologică Română;
- nedeclararea câinilor periculoși sau agresivi la poliție;
- nerespectarea interdicțiilor privind accesul câinilor periculoși sau agresivi în spații sau locuri publice.

